МУНИЦИПАЛЬНОЕ АВТОНОМНОЕ ОБРАЗОВАТЕЛЬНОЕ УЧРЕЖДЕНИЕ ДОПОЛНИТЕЛЬНОГО ОБРАЗОВАНИЯ МУНИЦИПАЛЬНОГО ОБРАЗОВАНИЯ ГОРОД КРАСНОДАР «ЦЕНТР ДЕТСКОГО ТВОРЧЕСТВА «ПРИКУБАНСКИЙ»

Ветеран Великой Отечественной войны – сын полка Хархардин Анатолий Иванович

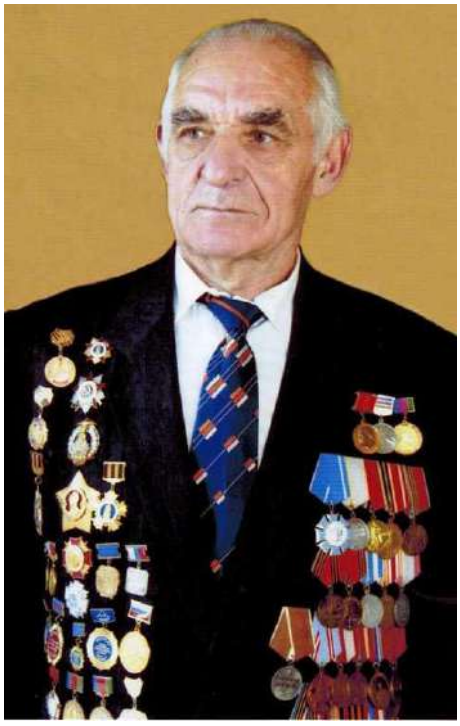

Краснодар, 2023

Уважаемый Анатолий Иванович!

Поздравляю Вас с 78-летием великой Победы в Великой Отечественной войне.

9 мая – это особый и самый главный для нашей страны праздник, в котором слились воедино душевная боль о невосполнимых утратах и радость Великой Победы.

Низкий поклон и самые искренние слова благодарности Вам за Вашу силу духа и мужество, за то, что верой и правдой служили на благо Родины!

Желаю Вам крепкого здоровья, мира, любви и добра! Благополучия вам и вашим близким!

От коллектива МАОУДО «ЦДТ» Прикубанский» силами сотрудников и детей наших творческих объединений мы подготовили видеофильм с интервью с Вами и книгу с Вашей биографией. Мы рады общению с Вами и видим высокий нравственный пример для подрастающего поколения.

Ваш личный музей боевой и трудовой славы является важным средством формирования гражданского патриотического воспитания детей и молодежи. Администрация МАОУДО «ЦДТ» Прикубанский» готова шефствовать над Вашим музеем, сделать экспозицию о Вашем боевом и трудовом подвиге в музее нашего Центра.

Всегда можете рассчитывать на нашу моральную и материальную поддержку. Желаем Вам сохранять силы и быть в нашем строю педагогов по воспитанию детей.

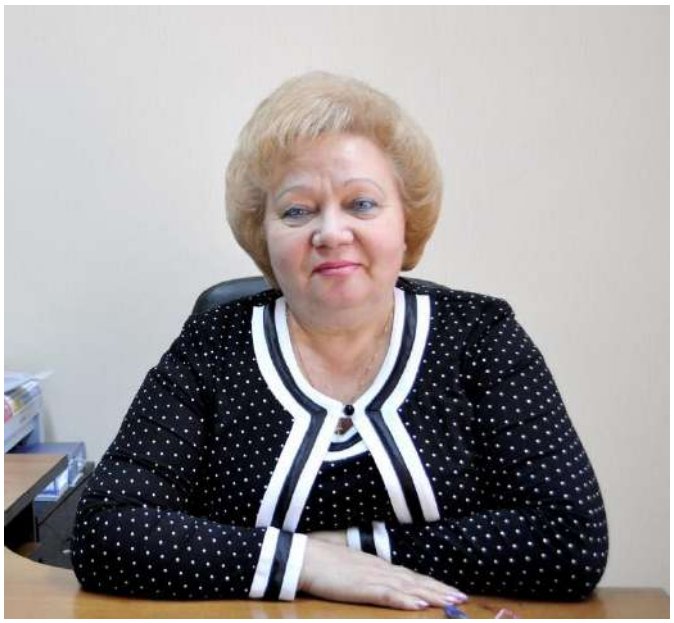

Директор Н.Н.Щеглова-Лазарева

Глава 1. Военное детство и сын полка.

Анатолий Иванович родился 26 июля 1934 в русской семье старшего политрука артиллерийского полка Ивана Акимовича Хархардина в военном городке, селе Благодатное Хорольского района Приморского края. Село было основано в 1875 г. переселенцами-казаками из Забайкалья и Дон и находилось оно в 12 км от райцентра Хороль.

Младенец Анатолий на руках родителей.

Из воспоминаний ветерана: «Когда началась война, мы жили на станции «Манзовка» (Приморский край, с 1972 г. станция «Сибирцево») в двухэтажном общежитии для офицеров. На все общежитие было два динамика, по утрам нам подвозили воду на лошади. И я помню этот момент, когда подъехала водовозка, начал выступать В.М. Молотов о начале войны. Мы жили на первом этаже, открыли окно, возле нас собралось все общежитие, мы все молча выслушали это обращение, некоторые женщины заплакали».

Фото советских граждан у динамика. 22.06.1941 г.

Из выступление по радио В.М. Молотова 22 июня 1941 г.

«Граждане и гражданки Советского Союза! Сегодня, в 4 часа утра, без предъявления каких-либо претензий к Советскому Союзу, без объявления войны, германские войска напали на нашу страну, атаковали наши границы во многих местах и подвергли бомбёжке со своих самолётов наши города — Житомир, Киев, Севастополь, Каунас и некоторые другие, причём убито и ранено более двухсот человек.

Правительство Советского Союза выражает твёрдую уверенность в том, что всё население нашей страны, все рабочие, крестьяне, интеллигенция, мужчины и женщины отнесутся с должным сознанием к своим обязанностям, к своему труду. Весь наш народ теперь должен быть сплочён и един, как никогда. Каждый из нас должен требовать от себя и от других дисциплины, организованности, самоотверженности, достойной настоящего советского патриота, чтобы обеспечить все нужды Красной Армии, флота и авиации, чтобы обеспечить победу над врагом.

Правительство призывает вас, граждане и гражданки Советского Союза, ещё теснее сплотить свои ряды вокруг нашей славной большевистской партии, вокруг нашего Советского правительства, вокруг нашего великого вождя товарища Сталина.

Наше дело правое. Враг будет разбит. Победа будет за нам!»

Сибирцево — крупная узловая железнодорожная станция Владивостокского отделения Дальневосточной железной дороги. С 1903 по 1972 г. называлась Манзовка, в честь местного этноса манзи, «манза» переводится с местного наречия как «чаша». В настоящее время живет в поселении 12 тысяч человек.

Дом культуры в Манзовке.

Из воспоминаний ветерана: «На Дальнем Востоке, на протяжении многих лет, мы все жили в состоянии ожидания к нападению Японии. Все взрослое население готовилось к этому: учились стрелять из оружия, оказывать первую санитарную помощь раненым. А мы пацаны все время находились среди солдат. В возрасте 8-10 лет, мы уже умели стрелять, бросать гранаты, наводить орудие на цель. Когда объявили войну мы стали постоянно ходить с противогазом: в школу, гулять, за водой, в магазин. Если вышел без

противогаза, тут же арест и в комендатуру и пока родители не заберут. Ждали газовой атаки, поэтому даже ночью противогаз был на расстоянии вытянутой руки, привязан к спинке кровати.

Мы, мальчишки и девчонки, военного городка, были участниками всех учений, торжеств, кино и концертов художественной самодеятельности, проводимых в воинской части.

Мы воспитывались в духе любви к Родине, незыблемости наших границ, гордились подвигами пограничников, в частности товарища Н.Ф. Карацупы, Героя Советского Союза. Мы мечтали вырасти такими храбрыми воинами».

Пограничник Н.Ф. Карацупа со своим верным псом Индусом. Он поймал более 500 нарушителей границы.

«Мы, пацаны, недоумевали и терялись в догадках вместе со взрослыми, почему тех руководителей, которых вчера государство восхваляло, сегодня мы считаем врагами народа, мы снимали их портреты, заклеивали фотографии в книгах и учебниках, вычеркивали их фамилии.

Началась Великая Отечественная война и военные части на Дальнем Востоке вынуждены были перейти на самообеспечение. Солдаты сеяли хлеб, сажали овощи, но продолжали нести военную службу. Мы, все, и военные и мирное население, жили в постоянном напряжении, ожидая начала войны с Японией, готовились к ней».

Юный Анатолий со своим отцом в штабе артиллерийского полка.

В 1944 году полк, в котором служил мой отец, получил новые 76-мм пушки, грузовики «студебеккер» по ленд-лизу. Все семьи офицеров проходили курс военной подготовки: стреляли, бросали гранаты, изучали, как оказывать первую помощь раненным.

9 мая 1945 года закончилась Великая Отечественная война. Радости всех не было границ. На плацу в нашей воинской части была поставлена большая бочка морса на сахарине, это все, что могло себе позволить наше командование полка в день Победы.

Буквально через короткий промежуток времени на дальний Восток стали прибывать воинские подразделения, которые находились на Западном фронте. Мы понимали, что война с Японией неизбежна.

И вот полк, где служил мой отец, подняли по тревоге, полк получил приказ в течении суток занять позицию в трех километрах от границы с Манжурией, в районе озера Ханко. Вместе с полком, со своим отцом уехал и я, в ранге сына полка 1471 истребительного противотанкового артиллерийского полка. Полк разместился в сопках и начал готовиться к боевым действиям.

Это была полноценная служба: я спал в казарме, подъем с солдатами, физзарядка, завтрак, учеба. Вот, учитывая свое назначение, у меня 6 номер

был, это человек, который подает снаряды по команде командира орудия. Снаряды никогда не лежали возле орудия, их подносили в зависимости от цели: бронебойно зажигательные, фугасные, к примеру. Вместе с батареей 76-милиметрового орудия, готовился к боевым действиям и я, подносил снаряды, стрелял из карабина, бросал гранаты, учился наводить и стрелять из орудия.

Приказом командира от 21 марта 1945 г. 60 ОИПТАБр Приморского края пионер Анатолий был призван из села Малые Лучки Хорольского района Приморского края в воинскую часть 1471 истребительно-противотанкового артиллерийского полка, получил красноармейскую книжку. Прошел боевой путь в составе 1471 ИПТАП 60 ИПТАБр 1 армии 1 ДВФ в Манжурии до города Муданьцзян и дошел до Харбина.

В рамках Харбинско-Гиринской наступательной операции артиллерийский полк, в котором сражался сын полка Анатолий прошло за 22 дня боевой путь: село Малые Лучки, Барабаш-Левада, Мулин, Муданьцзян, Харбин.

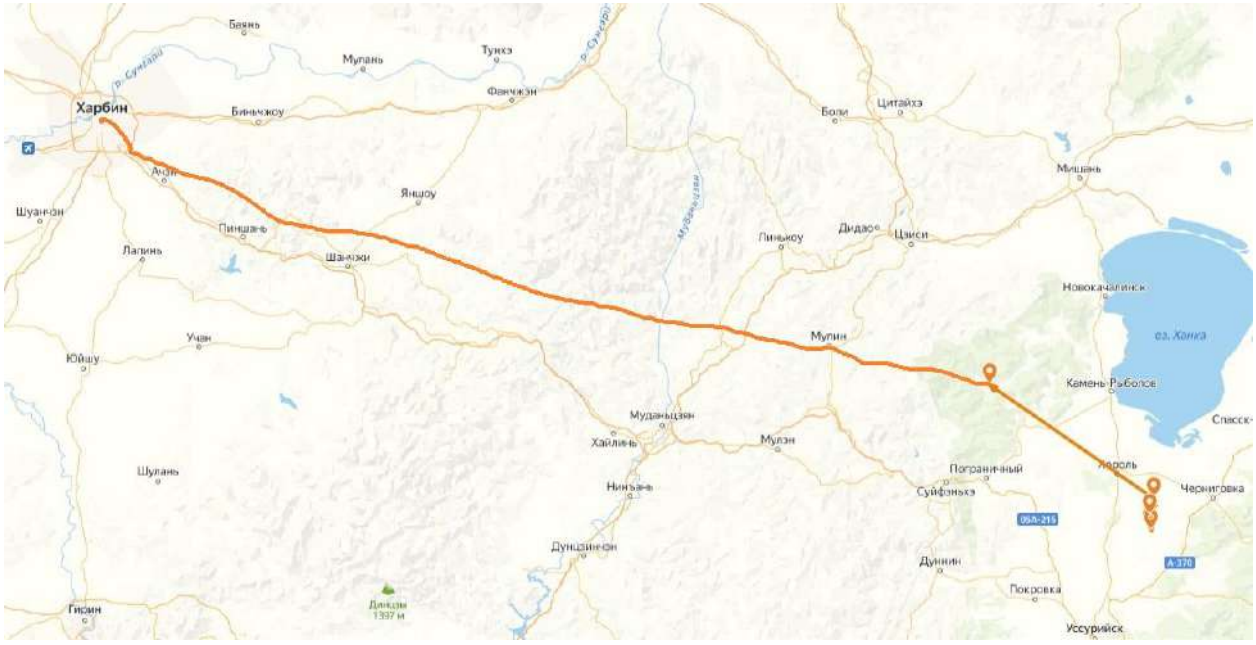

Боевой путь 1471 истребительно-противотанкового артиллерийского полка в августе 1945 года

Вспоминает ветеран: «Война с Японией длилась 22 дня, 7 августа 1945 года началась и 2 сентября 1945 года они закончились. Какая была задача? В

это время против нас находилась японская армия, численностью полтора миллиона человек. Они занимали северную часть Китая: Маньчжурии, Южный Сахалин, часть Кореи, курильские острова. Японцы готовились к войне лет 15-20, вся территория была усеяна окопами, блиндажами с подземными ходами. Задачей Советской армии было «расчленить» на 18 частей армию врага. Наступали мы все одновременно.

9 августа 1945 года в 11 часов дня самолет сбросил вымпел с приказом и вся наша бригада в боевом порядке перешла границу Манжурии. За сутки проходили очень немного, так как в предыдущие дни шли проливные дожди, полное отсутсвие дорог, большое скопление войск, танки, пехота, артиллерия шли по узким дорогам сплошной лентой, устланной бревнами. Конечно, мы тогда не знали, что мы шли в обход большого укрепленного района, где было более 4500 многоэтажных дотов и дзотов, соединенных между собою подземными ходами, линиями связи. Зато наши потери были минимальными.

Наш полк выдвинулся в сторону Харбина, и мы достигли города Муданьцзян. Шли мы без остановки 20 дней, без отдыха, потому что тылы отстали. Из питания, только сухари и сало. Мы шли в обход укрепленных японских районов, дорог нормальных не было, кругом болота, ямы, рытвины, машина там бы в жизни не прошла. Японцы думали, нас это остановит. Но мы тащили все снаряды на себе, я, мальчишка, нес их наравне со всеми, солдаты катили тяжелые пушки, Муданьцзян обороняли японские смертники. В каждом окопе сидел солдат с миной, и когда подходил советский воин, самурай поднимался и бросал эту мину.

У нас была команда: незаметно подкрасться к каждому окопу и пустить в смертника автоматную очередь, чтобы он не успел взорваться. Помню какую-то суматоху: гремят взрывы, рвутся снаряды, свистят пули, стрекочут пулеметные очереди, а в голове у меня стучит: «Вперед, только вперед!» Было очень страшно, но отец-замполит так меня воспитал, что я не подавал виду. Даже перед лицом смерти я бы не показал страх, чтобы не опозорить отца. Да и стыдно было бояться - товарищи бы засмеяли!.

Юные сыновья полка у штаба артиллерийского полка. Харбин, 1945 г.

Через семь дней мы подошли к г. Муданьцзян, бой шел несколько дней, путь пехоте пробивали «Катюши» и 76-мм пушки нашей бригады. Наш полк проходы через сплошные минные поля, проволочные заграждения и окопы, в которых засели японские смертники. Артиллерия шла сразу за цепями пехоты, руками толкали пушки и несли снаряды.

Вот как эти сражения описывает маршал артиллерии К.П. Казаков[1]: «Пехота ударила дружно. Не отставая ее сопровождали огнем и колесами противотанкисты полковника Головко П.П., 1471 и 1594 артполка – подполковника Захарова К.А. и майора Ларина М.П. Взяв Муданьцзян, быстрым маршем пошли на Харбин, преследуя отступающие японские войска. На всем протяжении встречалось много разбитой техники и уничтоженных японских солдат. Прибыв 21 августа 1945 г. в Харбин разместились в японском офицерском училище.

[1] Казаков К. П. Огневой вал наступления. М.: Воениздат, 1986.. – С. 291.

Победа! Слово, которое ждал каждый солдат и офицер, с которым шли в последний бой, а он «трудный самый», с надеждой, что никогда на земле больше не будет войн, что никогда не будут забыты могилы и имена павших, отдавших всю жизнь во имя жизни на земле.

В городе Харбине на привокзальной площади был воздвигнут памятник Победы, увенчанный орденом Отечественной войны, а в центре города, возле русского собора, памятник павшим танкистам, артиллеристам, пехотинцам и морякам.

2 сентября 1945 г. юный сын полка в воинском звании красноармеец Анатолий Хархардин был награжден медалью «За боевые заслуги»[2]. За взятие 16 августа 1945 г. Выписка из приказа о награждении: «Воспитанник полка, красноармеец Хархардина Анатолия Ивановича за то, что в бою за город Муданьцзян 16 августа 1945 года под огнем противника выполнял обязанности посыльного, своевременно и точно доставлял распоряжения и приказы командования в штаб полка».

Расчет артиллерийского орудия, где шестым номером был Анатолий также был награжден за то, что в боях с японскими захватчиками на территории Маньчжурии в трудных условиях горно-таежной местности, по

[2] Архив ЦАМО. Шкаф 92, ящик 25. Д. 12.

бездорожью и под огнем противника сохранили свое орудие в исправности и полном боевой готовности.

За нашу Советскую Родину!

НА ЗАЩИТУ РОДИНЫ

ЕЖЕДНЕВНАЯ КРАСНОАРМЕЙСКАЯ ГАЗЕТА

№ 245 | 16 октября 1945 г., вторник | ПРОЧТИ И ПЕРЕДАЙ ТОВАРИЩУ

Воины-дальневосточники! Отдадим все свои силы и знания делу дальнейшего укрепления могущества нашей родной Красной Армии, нашей любимой Родины!

ОПЫТ ВОЙНЫ — В ОСНОВУ ОБУЧЕНИЯ САПЕРОВ

Двадцатью четырьмя артиллерийскими залпами из трехсот двадцати четырёх орудий салютовала Родина доблестным дальневосточным войскам, разгромившим последнего агрессора — японских империалистов. В этом салюте Родина славила беспримерный переход наших войск через глухую маньчжурскую тайгу, прорыв и сокрушение долговременной глубоко эшелонированной обороны японцев, доблесть и мастерство своих сынов.

В историческом походе советских воинов в Маньчжурию большая заслуга принадлежит нашим саперам. По мостам, хворостам и бонам они определяли проходимость болот, находили наиболее удобные направления для колонного пути и обозначали их. За саперами двигались танки. Стальной грудью они валили вековые деревья. Непроходимая тайга расступалась. За танками двигалась пехота пешком, верхом, в повозках, машинах они расчищали, минировали, а где требовалось, гатили путь для артиллерии и обозов. Много поработали саперы также над восстановлением мостов, устройством объездов, разминированием дорог и населенных пунктов.

Война была коротка, но боевой опыт, приобретенный в этой войне нашими саперами

Парторганизация растет за счет лучших воинов

За последнее время парторганизация, где парторгом лейтенант Батурин, значительно пополнила свои ряды. В партию вступают, прежде всего воины, отличившиеся в боях с японскими захватчиками и получившие правительственные награды.

В члены и кандидаты ВКП(б) из числа награжденных вступило 26 человек. Среди них кавалер ордена Красной Звезды лейтенант Блохин, младший лейтенант Стодренко, сержант Сивабаев, лейтенант Обухов, младший сержант Архипов и другие.

Вступившие в партию товарищи настойчиво работают над повышением своего идейного уровня и боевого мастерства. Они готовятся стать настоящими коммунистами, вождями беспартийных красноармейских масс.

Младший сержант К. ТЛЕУБЕРГЕНОВ.

НАШИ УСПЕХИ

Подразделение старшего лейтенанта Кислова сложило много труда в дело победы наших войск в Маньчжурии. Оно прошло сложный боевой путь. Водители провели свои машины через тайгу, сопки и болота без единой аварии и поломки. Многие

ОТЕЦ и СЫН

Когда началась война с Японией Толя Хархардин обратился к отцу: «Папа, возьми меня с собой, я тебя не подведу». Майор Иван Акимович Хархардин подумал, подумал, и сказал: «Ладно — возьму».

Отец и сын вместе ушли на фронт. Тяжелый боевой путь прошла часть, в которой они служат. Приходилось преодолевать вековую тайгу, сопки, болота, овраги, упорно драться с врагом, не спать по суткам и больше. Но Хархардины, как и все воины части, мужественно и стойко перенесли все тяготы войны, с честью и достоинством выполнили свой долг перед Родиной.

За успехи в своей работе, мужество и отвагу, проявленные в бою с японскими захватчиками, И. А. Хархардин награжден орденом Красной Звезды. Его сын Анатолий отмечен медалью «За боевые заслуги».

НА СНИМКЕ: Майор Хархардин со своим сыном.

Фото капитана Н. НИКУЛИНА.

В красноармейской газете «На защиту Родины» №245 от 16 октября 1945 г. был опубликован фотоснимок Анатолия с отцом – майором Иваном Акимовичем Хархардиным, сделанное капитаном Н. Никулиным. Текст газетной публикации гласил: «Когда началась война с Японией Толя Хархардин обратился к отцу; «Папа, возьми меня с собой. Я тебя не подведу». Майор Иван Акимович Хархардин подумал, подумал и сказал; «Ладно, сын – возьму!». Отец и сын вместе ушли на фронт. Тяжелый боевой путь прошла часть, в которой они служат. Приходилось преодолевать вековую тайгу, сопки, болота, овраги, упорно драться с врагом, не спать по суткам и больше. Но Хархардины, как и все воины части, мужественно и стойко перенесли все тяготы войны, с честью и достоинством выполнили свой долг перед Родиной.

За успехи в своей работе, мужество и отвагу, проявленные в боях с японскими захватчиками, И.А. Хархардин награжден орденом Красной Звезды. Его сын Анатолий отмечен медалью «За боевые заслуги».

Самым счастливым моментом в своей жизни Анатолий Иванович считает день парада Победы в Харбине 16 сентября 1945 г., когда он вместе со своим отцом, со своими взрослыми однополчанами прошел по брусчатке привокзальной площади Харбина вместе с тысячами советских воинов, одержавших победу над фашистской Японией.

Следующая глава повествует как проходила военная операция в Манчжурии, в которой участвовал юный сын полка Анатолий Хархардин.

Глава 2. Харбинско-Гиринская наступательная операция и парад Победы в Харбине.

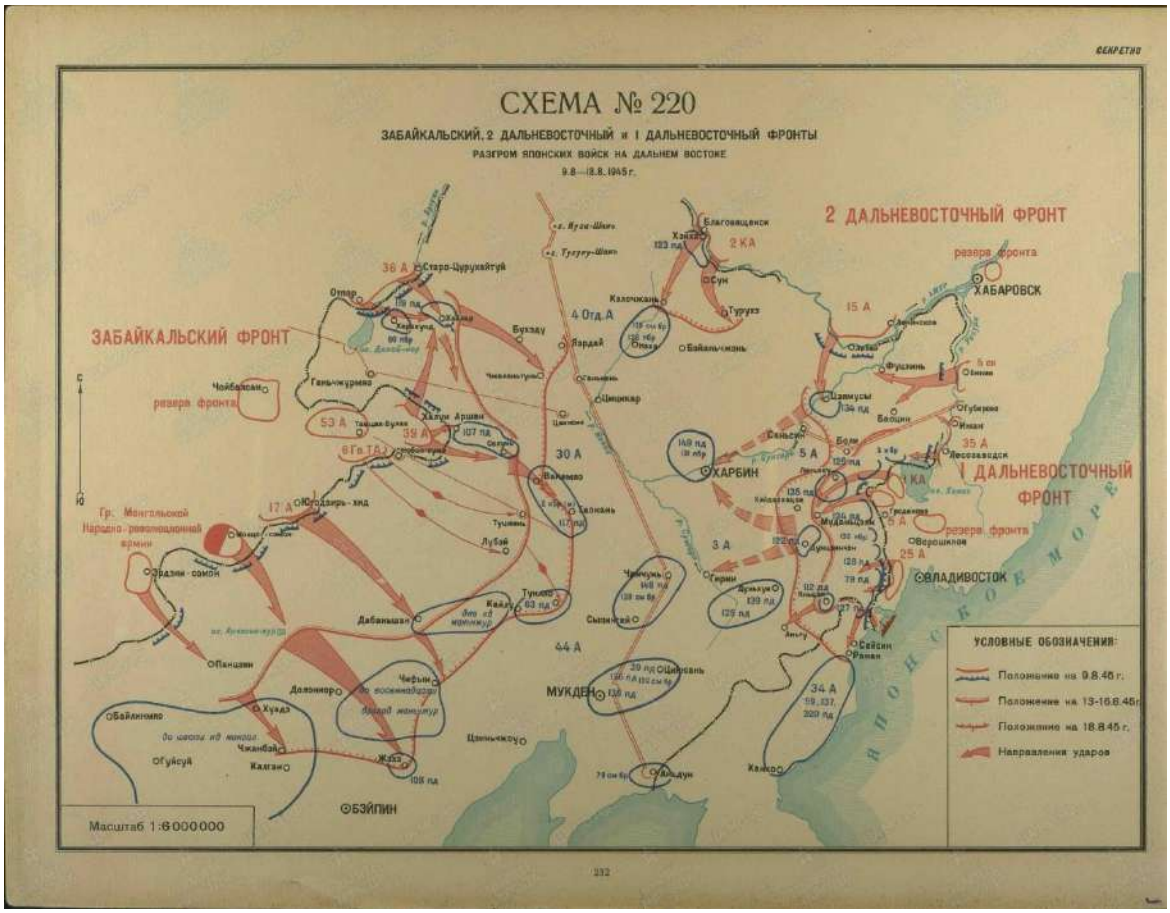

28 июня 1945 года войскам Приморской группы войск в директиве Ставки Верховного Главнокомандования № 11113 был отдан приказ о подготовке наступательной операции в центральной Маньчжурии[3]. При разработке плана операции требовалось:

- главный удар в общем направлении на Мулин, Муданьцзян нанести силами 1-й Краснознамённой и 5-й армий, одного механизированного корпуса и одной кавалерийской дивизии, при этом на направление главного удара использовать основную массу артиллерии РГК, танков и авиации;
- в рамках всей Маньчжурской стратегической операции фронту предстояло, наступая на Синьцзин и Цзилинь, совместно с войсками Забайкальского фронта окружить и разгромить основные силы Квантунской армии.

В ночь на 9 августа в полосе действий ударной группировки фронта пошёл проливной дождь. Это обстоятельство заставило советское командование скорректировать план операции. Было принято решение начать наступление под покровом темноты и непогоды без артиллерийской подготовки. В 1 час ночи 9 августа передовые отряды стрелковых войск и пограничников пересекли советско-китайскую границу. Дождь, скрывающий передвижения, способствовал достижению внезапности, что позволило советским войскам ворваться в укреплённые районы и застать противника врасплох. К утру передовым отрядам удалось продвинуться вглубь японской обороны на 3-10 км. В 8 часов 30 минут в наступление перешли главные силы фронта. К исходу первого дня операции 5-я армия прорвала Суйфыньхэйский укрепрайон и продвинулась до 23 км. 1-я Краснознамённая армия, наступая в трудных условиях горно-таёжной местности при полном бездорожье, за день преодолела 5-6 км.

Наступление 35-й армии на вспомогательном направлении началось с сильного артиллерийского налёта на опорные пункты противника. Затем

[3] Харбинско-Гиринская наступательная операция. https://pamyat-naroda.ru/ops/kharbinsko-girinskaya-nastupatelnaya-operatsiya/

главные силы армии, форсировали Уссури и Сунгачу и преодолев обширный болотистый район к исходу дня вышли к Хутоу — мощному узлу сопротивления.

Успешно развивалось наступление 25-й армии, которая к полудню 10 августа главными силами овладела основными опорными пунктами японской обороны и освободила города Дуннин, Тумэнь и Хуньчунь. В то же время левофланговые соединения армии, наступающие вдоль побережья Японского моря, при артиллерийской поддержке кораблей Тихоокеанского флота успешно преодолели долговременные укрепления противника на границе с Кореей. 12 августа совместными действиями 393-й стрелковой дивизии и десантников Тихоокеанского флота были взяты города-порты Юки (Десант в порт Юки) и Расин (Расинский десант). В последующие дни советские войска овладели ещё рядом населённых пунктов. Четверо суток длился бой за крупный промышленный центр и японскую военно-морскую базу город Сэйсин (Чхонджин). С потерей корейских портов Квантунская армия лишилась связи с Японией.

Танковая колонна на марше

К исходу 14 августа советские войска прорвали все приграничные укреплённые районы и продвинулись вглубь Маньчжурии на 120—150 км. Одной из целей на пути наступающих являлся важный узел дорог, крупный

город Восточной Маньчжурии — Муданьцзян. Ещё 13 августа 26-й стрелковый корпус под командованием генерал-майора Скворцова А. В. ворвался в город с севера и завязал бои на его улицах. Однако вскоре под натиском контратакующих японских войск корпус вынужден был отойти на 8-10 км северо-восточнее города. Только 16 августа соединения 1-й Краснознамённой и 5-й армий в результате четырёхдневного штурма овладели этим крупным узлом сопротивления и расчленили тем самым 1-й фронт Квантунской армии. Овладев городом, советские войска вышли на оперативный простор и развернули стремительное наступление на Харбин и Гирин.

С 17 августа началась массовая сдача в плен японских войск. Чтобы ускорить их капитуляцию, в ряде крупных городов, в том числе в Харбине, Гирине и Хэйдзё с 18 по 24 августа были высажены воздушные десанты. Кроме того, для овладения важными промышленными центрами были созданы сильные подвижные отряды, которые стремительными действиями должны были не допустить вывоза или уничтожения японцами материальных ценностей.

Советские воины со знаменами сдавшихся подразделений японцев

Несмотря на то, что организованное сопротивление японских войск было сломлено, их отдельные группировки, оставаясь полностью

отрезанными от основных сил, продолжали сражаться. Однако и они вскоре были уничтожены или взяты в плен.

Японские войска потеряли около 108 000 человек пленными, свыше 700 орудий, 120 танков, около 360 самолётов.

В результате операции советские войска разгромили противостоящую группировку противника, продвинулись на территорию Маньчжурии на глубину до 300 км и во взаимодействии с Тихоокеанским флотом освободили от японских войск северную часть Корейского полуострова[4].

Парад Победы над Японией. Харбин, 16 сентября 1945 г.

После победного завершения Второй мировой войны прошли Парады Победы: в Москве и в Берлине. Финальный парад, в честь победы над Японией, состоялся 16 сентября в Харбине[5].

Генерал армии А.П. Белобородов описал в своих мемуарах подготовку к параду и его проведение: «Решили вывести на него почти весь Харбинский

[4] Русский архив: Великая Отечественная: Ставка ВГК. Документы и материалы 1944—1945 / под общей ред. В. А. Золотарева. — М.: ТЕРРА, 1999. — Т. 16 (5—4). — 368 с.
[5] Парад Победы над Японией. Харбин, 16 сентября 1945 г. https://habarnew.livejournal.com/157946.html

гарнизон — 59-ю и 300-ю стрелковые дивизии, танковые бригады и самоходно-артиллерийский полк, тяжелую и противотанковую артиллерию, гвардейские миномёты. Хлопот было много… Весть о предстоящем параде быстро распространилась по Харбину. Готовились к этому дню все горожане и жители окрестных китайских деревень. Нам сказали, что все предприятия и общественные организации города выразили желание участвовать в праздничной демонстрации, что, по самым скромным подсчетам, на нее выйдут вместе с детьми тысяч триста харбинцев, то есть около половины всего населения Харбина. Красная материя исчезла с прилавков магазинов. Харбинские улицы украсились флагами, транспарантами и электрической иллюминацией ещё в четверг. В пятницу к нам приехали гости — члены военного совета фронта генерал-полковник Т.Ф. Штыков и генерал-майор К.С. Грушевой, начальник штаба Главного командования советских войск на Дальнем Востоке генерал-полковник С.П. Иванов, член военного совета Тихоокеанского флота генерал-лейтенант3 С.Е. Захаров. Поскольку Маршал Советского Союза А.М. Василевский был срочно вызван в Москву, принимать парад войск поручили мне, а командовать парадом — генерал-лейтенанту артиллерии К.П. Казакову. И вот наступило воскресенье 16 сентября. Войска ровными прямоугольниками выстроились на Вокзальной площади. Она не была рассчитана на такую массу народа и техники, поэтому часть стрелковых и танковых батальонов, сводные батальоны саперов и связистов, артиллерия и миномёты встали колоннами на привокзальных улицах в окружении харбинцев, забрасывающих автомашины, тягачи, танки букетами цветов.

Командующий войсками 1-й Краснознамённой армии 1-го Дальневосточного фронта генерал-полковник А.П. Белобородов направляется для приёма рапорта о готовности парада. Харбин, 16 сентября 1945 г.

В 11 утра я выехал на площадь. Отлично выезженная лошадь чутко слушалась повода, тысячи глаз устремились на меня, и хотя не впервой было выступать перед войсками, все-таки волновался. Ведь это — Парад Победы! Мельком взглянул на трибуну, где стояли первый секретарь Приморского крайкома партии Н.М. Пегов, генералы Т.Ф. Штыков, С.П. Иванов, С.Е. Захаров, К.С. Грушевой, мои соратники по 1-й Краснознамённой генералы И.М. Смоликов, Ф.Ф. Масленников, К.Я. Остроглазов. А навстречу уже скакал на гнедом, с белыми чулочками на ногах, коне генерал К.П. Казаков. Чётко отдал он рапорт, я принял, и мы объехали выстроившиеся войска. Мощное русское «Ура!» гремело в ответ на приветствия, его подхватывали харбинцы. Генерал Казаков скомандовал: «К церемониальному маршу! Дистанция — на одного линейного!.. Шагом — марш!». Дружно ударил по брусчатке парадный пехотный шаг, батальоны 300-й Харбинской4 дивизии открыли прохождение. Следом пошла 59-я Краснознамённая дивизия, тяжёлые пушки и пушки-

гаубицы, показались машины с гвардейскими миномётами, и площадь буквально ахнула: «Катюши»! «Катюши»!.. Потом пошли колонны демонстрантов».

Командующий войсками 1-й Краснознамённой армии 1-го Дальневосточного фронта генерал-полковник А.П. Белобородов и командующего артиллерией 1-й Краснознамённой армии генерал-лейтенанта К.П. Казакова приветствуют участвующие в параде войска.

В сообщении спецкора ТАСС от 18 сентября из хабаровской газеты «Тихоокеанская звезда» говорилось: «Харбин проснулся необычайно рано, возбужденный предстоящим парадом советских войск в честь победы над Японией. Сотни тысяч людей вышли на улицы. Главные магистрали города - Китайская и Диагональная улицы и вокзал заполнены. Одетые в лучшее платье, люди стояли шпалерами вдоль тротуаров. Каждый держал в руках два флажка - советский и китайский. Море цветов, тысячи лозунгов на русском, китайском и корейском языках, прославлявших величие и доблесть воинов Красной армии и ее полководца Генералиссимуса Советского Союза И.В. Сталина. Такого огромного скопления народа, такого торжества никогда не видел и не знал Харбин.

Задолго до начала парада вокзальная площадь и примыкающие к ней улицы были заполнены гостями. Площадь разукрашена красными полотнищами, лозунгами, транспарантами, портретами. В 10 часов 30 минут утра места на

главной трибуне занимают представители военного командования Красной армии, Советского правительства, Китайской Республики, духовенства и общественности города.

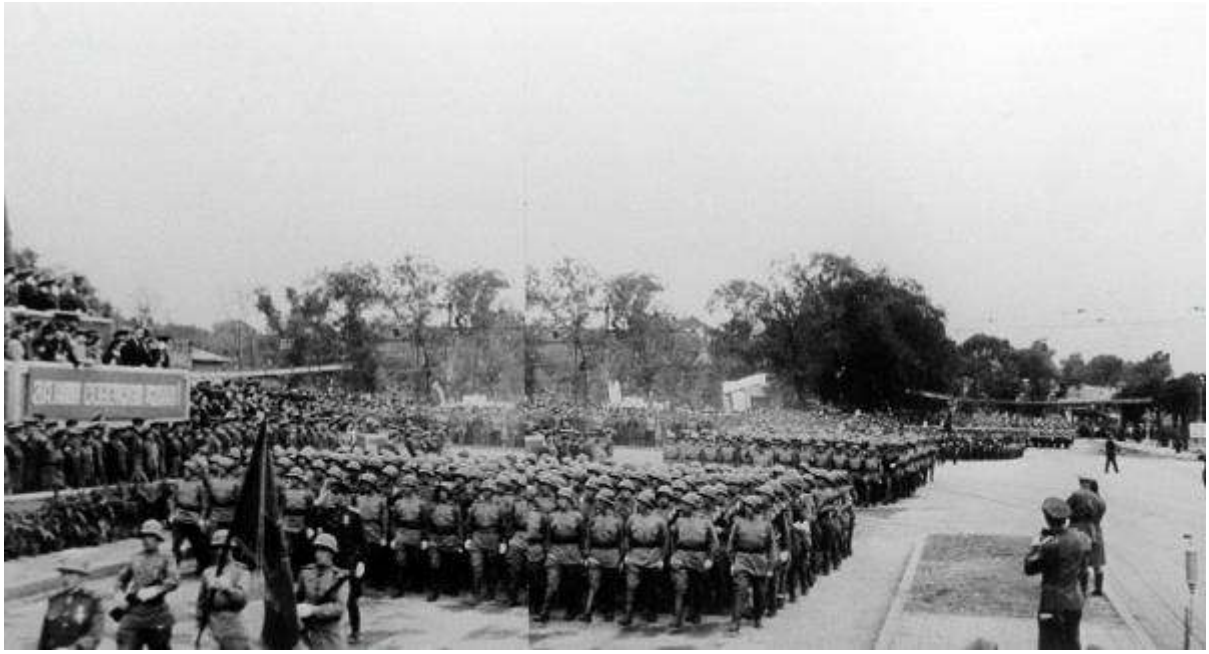

Парад Победы над Японией.Войска проходят перед трибуной. Харбин, 16 сентября 1945 г..

В 11 часов на площадь, где ровными прямоугольниками выстроились для парада войска Харбинского гарнизона, прибыл дважды Герой Советского Союза генерал-полковник Белобородов. Приняв рапорт о готовности Харбинского гарнизона к параду, генерал-полковник Белобородов в сопровождении командующего парадом генерал-лейтенанта Казакова объезжает войска.

Командующий войсками 1-й Краснознамённой армии 1-го Дальневосточного фронта генерал-полковник А.П. Белобородов (справа) принимает рапорт у командующего артиллерией 1-й Краснознамённой армии генерал-лейтенанта К.П. Казакова, командующего парадом, о готовности парада Победы над Японией. Харбин, 16 сентября 1945 г.

Гремит «ура», затем генерал-полковник Белобородов поднимается на трибуну и обращается к войскам с речью. Торжественные звуки фанфар возвещают о начале парада. На площадь первыми вступают подразделения, которыми командует Герой Советского Союза генерал-майор Черепанов. Твердым чеканным шагом идут полки. В монолитном строю движутся воины - герои маньчжурских сражений. Вслед за ними мимо трибун проходят колонны бойцов, первыми протаранивших оборону у пограничного хребта. Во главе их - Герой Советского Союза генерал-майор Батраков. Громом аплодисментов встречают присутствующие на площади прославленного генерала и его воинов.

Парад Победы над Японией. Войска проходят перед трибуной. Харбин, 16 сентября 1945 г..

Парад длится уже час, а через площадь непрерывными колоннами идут войска-победители. Пехотинцев сменяют связисты, саперы, минометчики.

Криками «Ура!», восторженными возгласами в честь великого Сталина встречают собравшиеся вступление на площадь гвардейских минометов. Малые и большие «катюши» движутся двумя лентами.

БМ-13 "Катюша" на Базе Студебеккера.Парад Победы над милитаристской Японией. Харбин, 16 сентября 1945 г.

Гром оваций не стихает ни на минуту. Вслед за гвардейскими минометами через площадь проходит мотопехота. На огромных машинах воины - участники боев за крупнейшие узлы сопротивления японцев. За мотопехотой выступает артиллерия - зенитки, противотанковая артиллерия различных калибров, гаубицы, тяжелая артиллерия. Дальнобойные пушки с поднятыми кверху жерлами вызывают всеобщее восхищение.

На мгновение вокзальная площадь опустела. Цветные ракеты возвестили о выходе на парад танкистов. На полном ходу проносится танк "Т-34" под командованием прославленного командира танковых подразделений Онищика. Это его бронированные машины первыми проложили дорогу через непроходимую маньчжурскую тайгу, настигали японские колонны и давили их. Эти танки Онищика взяли город Муданьцзян. И отрезали пути отхода главным японским силам.

Танки БТ-7 на параде .Харбин, 16 сентября 1945 г..

Двумя колоннами проходят мимо трибун легкие и тяжелые танки. Экипажи ведут свои машины в четком строю. Вот проносятся танки имени Суворова, Кутузова, Минина, Дмитрия Донского. Вот машина с лозунгом: "За нашу Советскую Родину!". В открытом люке ее - капитан Новинский. Во время одного из последних боев танк Новинского разгромил вражеский воинский эшелон и уничтожил больше ста японских солдат. Затем следуют машины младших лейтенантов Павловского и Смирнова. Их экипажи при взятии одного из опорных пунктов противника уничтожили по семь тяжелых японских орудий и расстреляли множество вражеских пехотинцев.

Парад несокрушимой мощи советских военных сил закончен. Покидая площадь, войска идут в таком же безупречном строю через весь город. Вокзальный проспект, Диагональная, Китайская улицы сплошь усыпаны живыми цветами. Стих гул танковых моторов, и на площадь хлынули колонны демонстрантов. Демонстрация длилась около двух часов».

Как интересный факт,подтвержденный снимками можно указать использование во время парада личным составом японских касок.Мало того что в экипировке личного состава использованы практический все виды касок имевшиеся на тот момент в Советской армии (от СШ36,до СШ40),так утерянные во время боевых действий штатные каски временно были заменены японскими.

Парад Победы над Японией. Войска перед парадом. Харбин, 16 сентября 1945 г..

Еще одним интересным моментом является большое разнообразие войск и техники представленных на параде в Харбине. Обычная пехота. Мотострелки на лендлизовских «Студебеккерах», Кавалерия и различные образцы артиллерии от 45ок до крупнокалиберных гаубиц.

Парад Победы над Японией. Кавалерия проходят перед трибуной.

Самоходные орудия Су-76.Танки от БТ-7 до Т-34/85.

Танки Т-34/76 разных модификаций на параде .Харбин, 16 сентября 1945 г..

13.САУ Су-76М на параде .Харбин, 16 сентября 1945 г..

14.45 мм орудия на конной тяге.Харбин, 16 сентября 1945 г..

Но что более всего впечатлило, так это замыкающая войска колонна. В ней шли офицеры, солдаты и казаки белой эмиграции. Некоторые воевали ещё в Русско-японскую войну 1904-1905 годов, затем в Первую мировую. Иные опирались на трости, но у каждого грудь была в крестах. Старые воины тоже были героями, пусть и своего времени. И гордость была за них, и жалость, что оказались на чужбине. Нужно было иметь мужество, чтобы добиться от властей СССР участия «бывших белогвардейцев» в параде Победы в Харбине.

Глава 3. Трудовой путь Анатолия Хархардина

Во время Великой Отечественной войны Анатолий закончил 4 класса в школах в военных частях, где служил отец. После войны он с мамой переехал жить в село Овсянниково в Орловской области, где 20 июня 1949 г. закончил семилетнюю среднюю школу в Орловском районе. Директор школы Ефимцева в характеристике выпускника отметила, что Анатолий, «за период

обучения, с 1947 по 1949 годы показал хорошие способности в усвоении всего программного материала. Прилежен в учебе, активен в общественной работе. Работал председателем ДОСФЛОТ, хороший организатор. Организовал кружок авиамоделистов и дал хорошие результаты в постройке моделей. Честный, скромный, с уважением относиться к старшим, помогает младшим и в семье. Член ВЛКСМ, добросовестно выполняет все поручения, как по комсомольской, так и по общественной работе».

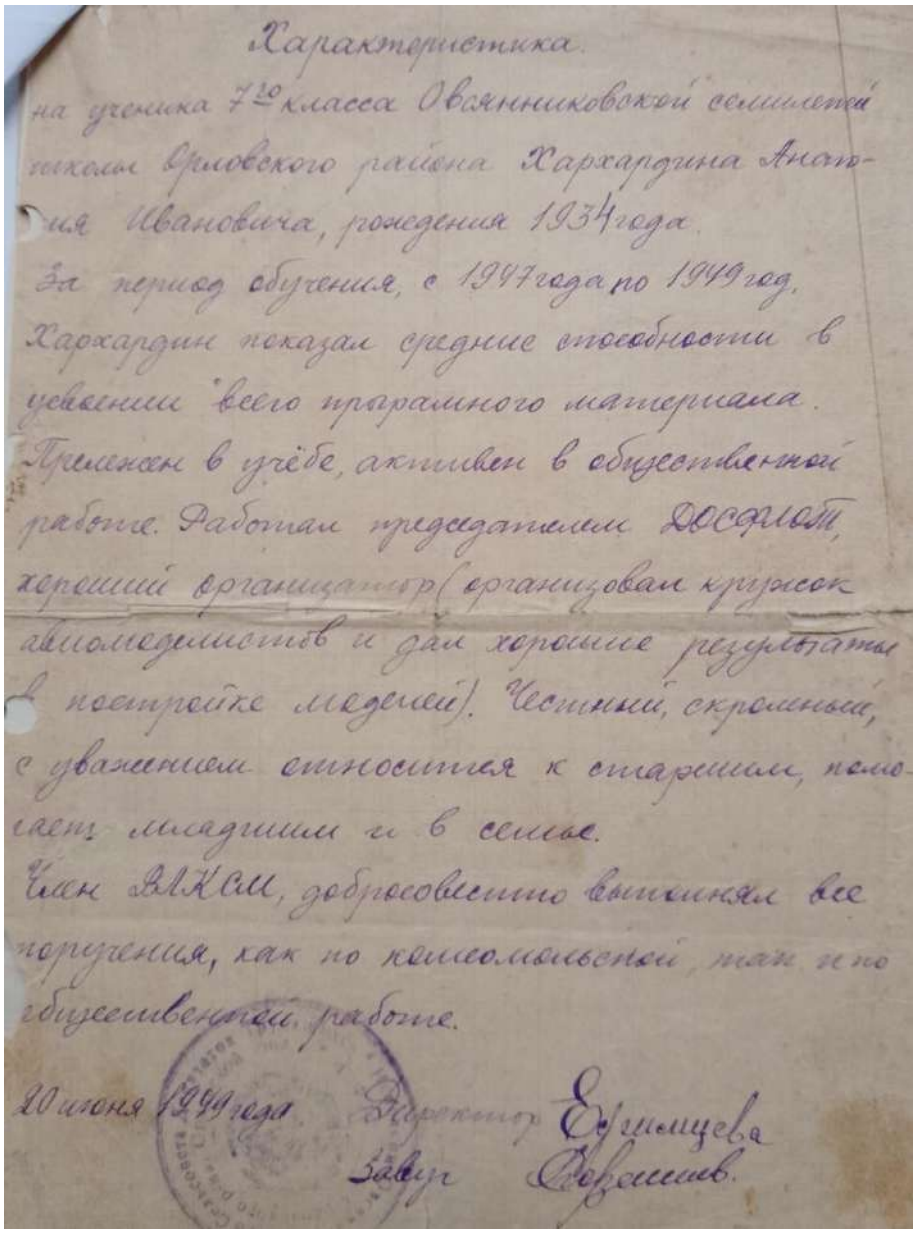

Характеристика

на ученика 7го класса Овсянниковской семилетней школы Орловского района Хархардина Анатолия Ивановича, рождения 1934 года.

За период обучения, с 1947 года по 1949 год, Хархардин показал средние способности в усвоении всего программного материала. Прилежен в учёбе, активен в общественной работе. Работал председателем ДОСФЛОТ, хороший организатор (организовал кружок авиамоделистов и дал хорошие результаты в постройке моделей). Честный, скромный, с уважением относится к старшим, помогает младшим и в семье.

Член ВЛКСМ, добросовестно выполняет все поручения, как по комсомольской, так и по общественной работе.

20 июня 1949 года. Директор Ефимцева

Завуч Сорокин.

Характеристика на выпускника 7 класса Анатолия Хархардина

Фото 1949 год. XVIII всесоюзные соревнования. Подольский аэроклуб, ст. Силикатная

Анатолий мечтал быть летчиком, но трудная послевоенная жизнь заставила его пойти работать. Ветеран вспоминает: «Я мечтал о двух вещах, чтобы у меня была исправная обувь и деньги на завтра, на хлеб. Когда я работал на заводе, мне было 14 лет и я просил выдать заработную плату по три рубля. На каждой денежке я ставил карандашом число, чтобы не потратить лишнего, чтобы на следующий день не остаться голодным».

С 1949 года начинается трудовой путь Анатолия, он работает учеником столяром деревообделочного цеха Орловского комбината строительных материалов. В это время он мечтал о море, быть капитаном военного или гражданского морского судна.

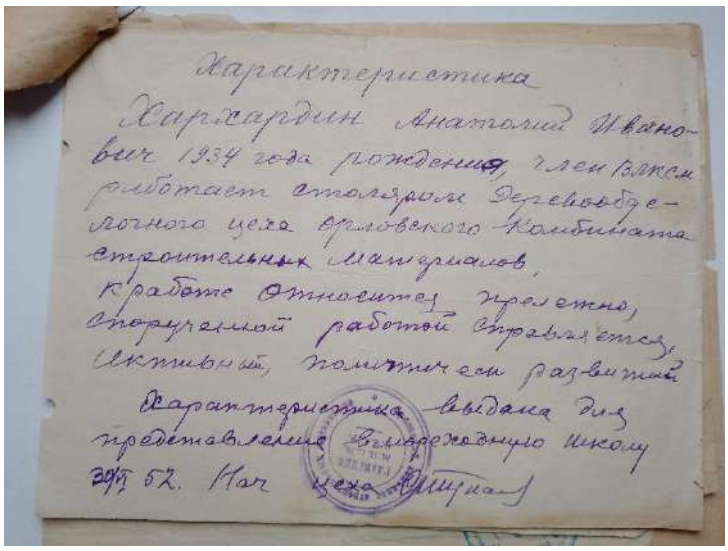

Характеристика

Хархардин Анатолий Иванович 1934 года рождения, член ВЛКСМ работает столяром деревообделочного цеха Орловского Комбината строительных материалов.

К работе относится прилежно, порученной работой справляется, Активный, политически развитый

Характеристика выдана для представления в мореходную школу

30/VI 52. Нач цеха

При поступлении в мореходную школу начальник цеха завода дал ему характеристику от 30 июня 1952 года: «К работе относится прилежно, с порученной работой справляется, активный, политически развит».

Секретарь комсомольской организации Комбината стройматериалов М.А. Плакидюк в своей характеристике отмечал: «Хархардин А.И., русский, 1934 г.р., член ВЛКСМ с 1948 г., работает столяром 5 разряда на Орловском комбинате строительных материалов. К работе относится добросовестно, производственных взысканий не имеет. Т.Хархардин является активным комсомольцем. Все комсомольские поручения выполняет в срок. Комсомольских взысканий не имеет».

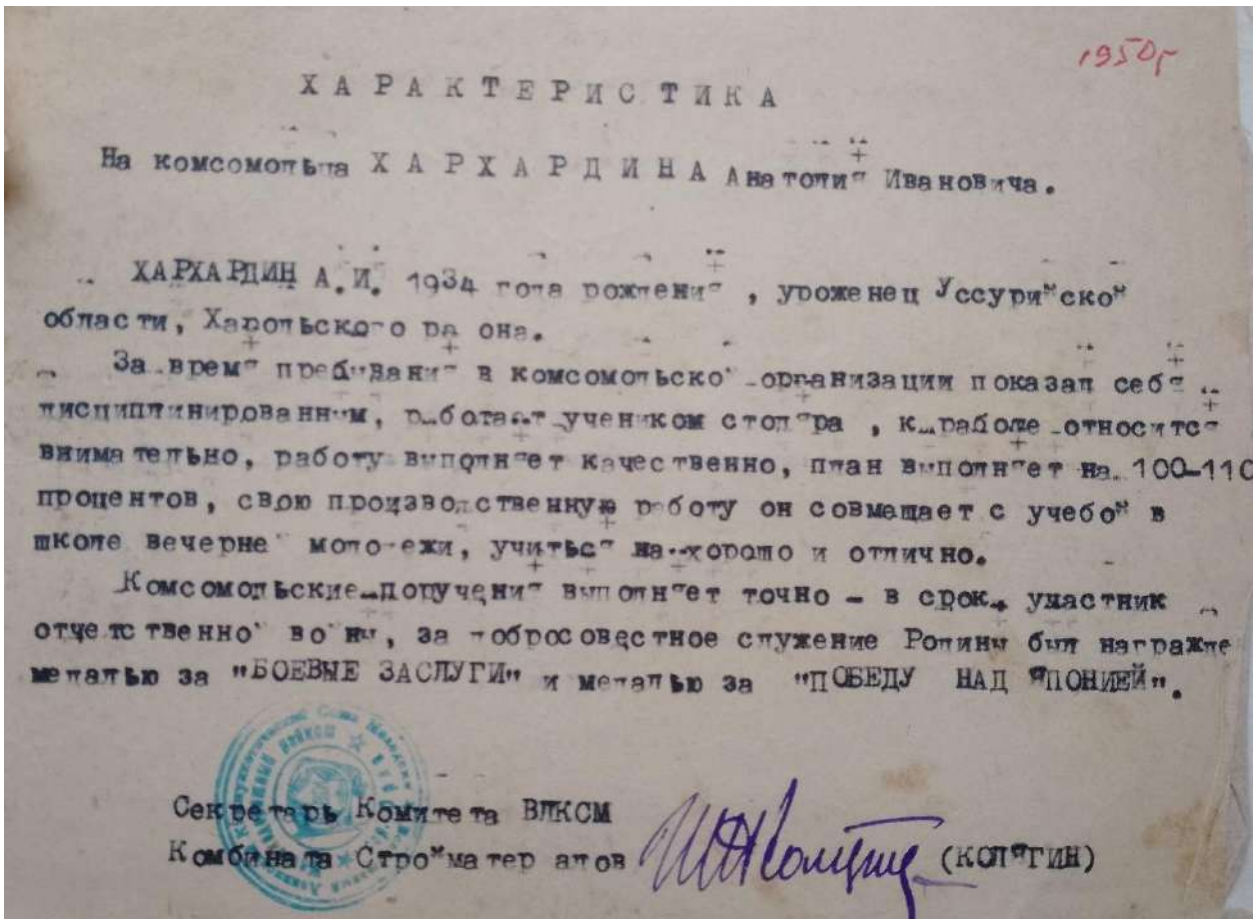

1950г

ХАРАКТЕРИСТИКА

На комсомольца ХАРХАРДИНА Анатолия Ивановича.

ХАРХАРДИН А.И. 1934 года рождения, уроженец Уссурийской области, Харольского района.

За время пребывания в комсомольской организации показал себя дисциплинированным, работает учеником столяра, к работе относится внимательно, работу выполняет качественно, план выполняет на 100-110 процентов, свою производственную работу он совмещает с учебой в школе вечерней молодежи, учиться на хорошо и отлично.

Комсомольские поручения выполняет точно - в срок, участник Отечественной войны, за добросовестное служение Родины был награжден медалью за "БОЕВЫЕ ЗАСЛУГИ" и медалью за "ПОБЕДУ НАД ЯПОНИЕЙ".

Секретарь Комитета ВЛКСМ
Комбината Стройматериалов (КОЛЯГИН)

В характеристике от 1950 г. секретарь комитета ВЛКСМ завода Колягин добавляет; «к работе относится внимательно, работу выполняет качественно, план выполняет на 110 %, свою производственную учебу совмещает с учебой в школе вечерней молодежи, учиться на хорошо и отлично».

Анатолий при поступлении в мореходную школу

В 1953-56 годах Анатолий проходил срочную службу в ГДР, был контролером на урановом руднике.

Рядовой Анатолий Хархардин на службе в ГДР, 1953 г.

После демобилизации он поступил в филиал Московского инженерно-строительного института на заочное отделение и переехал жить к своей матери в Краснодар. В столице Кубани пошел работать столяром на Краснодарский завод измерительных приборов. Из характеристики ио директора завода ЗИП по кадрам Бабича от 13 июня 1957 г. для поступления в институт, мы узнаем, что Анатолий стал работать столяром с 19 сентября 1956 года. «К своим обязанностям относится добросовестно, инициативный, дисциплинированный, выдержанный товарищ. Производственные нормы выполняет на 140%. В общественной жизни цеха принимает активное участие».

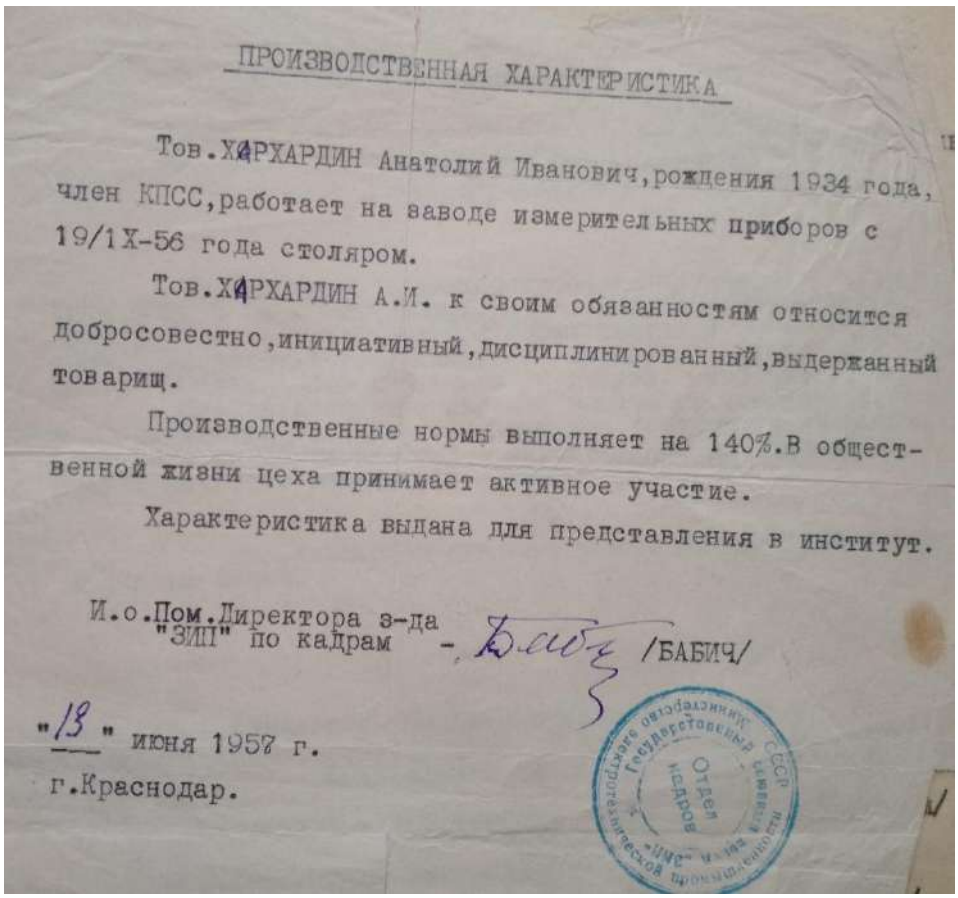

ПРОИЗВОДСТВЕННАЯ ХАРАКТЕРИСТИКА

Тов.ХАРХАРДИН Анатолий Иванович,рождения 1934 года, член КПСС,работает на заводе измерительных приборов с 19/1Х-56 года столяром.

Тов.ХАРХАРДИН А.И. к своим обязанностям относится добросовестно,инициативный,дисциплинированный,выдержанный товарищ.

Производственные нормы выполняет на 140%.В общественной жизни цеха принимает активное участие.

Характеристика выдана для представления в институт.

И.о.Пом.Директора з-да "ЗИП" по кадрам - /БАБИЧ/

"18" июня 1957 г.
г.Краснодар.

Довольно быстро Анатолий дорос до инженера завода. После окончания Московского строительного института в 1964 году, он получил специальность строителя технолога. Стал работать в стройиндустрии Главкраснодарпромстроя и Крайколхозстройобъединения в Краснодарском крае.

В 1968 году пришел работать главным инженером на завод железобетонных изделий (ЖБИ № 2), а спустя два года - в 1970 году стал его директором. За период работы 1969-1974 гг. была произведена полная реконструкция завода, что дало возможность увеличить объем продукции в пять раз. Решением коллегии Минпромстроя СССР ЦК профсоюза заводу было присвоено звание «Предприятие высокой культуры производства».

Завод ЖБИ 2. Цементный склад.

С 1974 по 1981 гг. Анатолий Иванович работал главным инженером треста «Стройиндустрия». За этот период были реконструированы заводы - ЖБИ 1 и ЖБИ 8, Энемский керамзитный завод, открыт песчаный карьер в г.Краснодар. Объем производства треста в целом вырос на 60%.

С 1981 по 1984 годы работал А.И. Хархардин управляющим треста «Агропромстройиндустрия», в который входило 16 предприятий. За пять лет активной работы, к 1985 году, он запустил в Краснодаре многие объекты - автобаза в Лабинске, завод столярных изделий в станице Динской и другие. Проведена реконструкция трех сибирских леспромхозов и межколхозного цементного завода в поселке НовоБаканском. С 1986 по 1990 гг. работал заместителем начальника управления торговли Краснодарского края, было построено 72 объекта торговли. Это универмаг «Краснодар», магазины на Фестивальном, универсамы на Красной и Северной, за мостом на Дубинке, Сочинский мясокомбинат, продовольственные базы в Краснодаре и Армавире и т. д,

6 ноября 1985 г. Анатолий Иванович за высокую трудовую доблесть награжден орденом Отечественной войны 2 степени согласно распоряжению Министра обороны СССР.

За добросовестную работу и профессионализм Анатолия Хархардина был удостоен звания «Почетный строитель» России, ЮФО, Кубани и Краснодара.

Союз строителей
Южного федерального округа

ДИПЛОМ
ПОЧЕТНОГО СТРОИТЕЛЯ
ЮЖНОГО ФЕДЕРАЛЬНОГО ОКРУГА
Хархардин
Анатолий Иванович
Ветеран
строительного комплекса
Кубани в связи с Днем Строителя-2011г.

г.Краснодар

Президент
Союза строителей
Южного федерального округа
Л.Г.Шатворян

г.Ростов-на-Дону

25 июля 2011 г
№ 663

В 1990 году А..И. Харахардин возвращается руководить заводом ЖБИ-2. Он вспоминает: «В это время износ зданий и сооружений составил 40-70%, основного оборудования – 80-100%. Убытки от годового объема составляли 35-40 %, долги по заработной плате и т.д. За период моей работы с 1990 по 2002 годы были капитально отремонтированы все здания и сооружения,

оборудование и оснастка. Вредные выбросы сокращены с 71 тонны в год до 4 тонн, что ниже допустимых норм. Все 12 лет перестройки и развала страны в 90-годы завод работал стабильно. Во исполнение постановления Правительства РФ по внедрению энергосберегающих технологий, впервые в крае был мною на заводе освоен выпуск пенобетона и изделий из него».

В 1995 году завод железобетонных изделий вошел в число пяти тысяч ведущих предприятий России. В 1998 году завод награжден памятной медалью 60 лет Кубани «За заслуги в развитии Кубани». Четыре года подряд (1999 – 2002) завод входил в число 100 лучших предприятий стройиндустрии России. В 2000 г. завод удостоен международной награды «Предприятие XXI века», а Анатолий Иванович награды – «Руководитель XXI века».

За 62 летнюю трудовую деятельность Анатолий Иванович награжден орденами: «Почета», Отечественной войны 2 степени, казачьими крестами 1 и 2 степени «За возрождение казачества», 23 медалями; знаками отличия – Заслуженный строитель РФ, Почетный строитель России, За выдающиеся заслугив развитии строительного комплекса Кубани, За выдающийся вклад в развитии Кубани 2 степени и 20 другими знаками отличия; награжден 86 грамотами различного уровня от государственных и общественных организаций.

Ветеран в 2002 г вышел на пенсию и со своей семьей сейчас живет в поселке Березовый (ул. Зеленая, 22) под Краснодаром. В семействе ветерана – супруга и двое детей, многочисленные внуки. Один внук продолжает боевую традицию деда и воюет в СВО. Внук ветерана – Лифарь Матвей Сергеевич, стал миллионным жителем Краснодара.

Глава 4. На страже боевых традиций и исторической памяти защитников Отчизны

Ветеран вспоминает: «В 1995 году приближалась знаменательная дата 50 лет победы советского нарда в Великой Отечественной войне. К этому

времени ушли из жизни многие участники войны, подросло новое поколение, не ведавшее тех бед и горя, которое приносит война, и которое начало сомневаться – нужно ли было воевать. В государственном строе произошли изменения и новые руководители начали принижать значимость победы и заслуги советских людей в этой войне, принижалось значение наград, ветшали могилы павших, обелиски и мемориалы, стирались имена.

Отлично понимая свое значение в современности как участник Великой Отечественной войны, и отдавая дань мужеству советских людей, я решил создать мемориал боевой славы российским солдатам и офицерам».

На территории завода ЖБИ-2 благодаря директору Анатолию Ивановичу был создан музей воинской славы в 1995-2002 годах в количестве 32 экспонатов. В парке музея были созданы им обелиски – в честь 50-летия Победы и погибшим воинам интернационалистам в Афганистане, Чечне, Чернобыле. У мемориала воинские подразделения г. Краснодара принимали присягу, вручались боевые награды, проводились дни воинской славы. Мемориал на заводе посещали ежегодно ветераны Великой Отечественной войны, учащиеся школ города и края около тысячи человек.

С 1998 г. Анатолий Иванович был заместителем, а затем и председателем краевого Совета «Юные участники Великой Отечественной войны», с 1998 он является членом краевого комитета ветеранов Великой Отечественной войны и военной службы, членом президиума краевой общественной организации памяти маршала Г.К. Жукова, войсковой старшина Кубанского казачьего войска.

Когда Анатолий Хархардин вышел на пенсию в 2003 г. ему предложили возглавить музей «Боевой Славы» МУП «Парка им. 30-летия Победы», которым он руководил до 2009 года. До прихода Хархардина Музей был бесхозным и многие ценные экспонаты были просто пропали. За короткий срок Музей был восстановлен. Почти половина экспонатов музея предоставлено из заводского музея Хархардин, 18 экспонатов.

Всего на территории музея представлено 42 единиц крупной военной техники. Большая часть представленной техники времен Второй мировой войны. Благодаря инициативе и трудам Анатолия Ивановича в Краснодаре появилась экспозиция боевой техники под открытым небом. Всю технику с завода ЖБИ № 2 передали на ответственное хранение в новый выставочный зал. Сейчас в музее хранятся самолет МиГ-21, вертолет Ми8, ракетный тягач, ракета, самоходка САУ-152, две 76-миллиметровые пушки, боевая машина пехоты, БТР, четыре морские мины, морской миномет и другая техника. В

парке реконструировали стелу с высеченными именами 115 героев Советского Союза, которые получили это звание за оборону и освобождение Кубани.

Анатолий Иванович неустанно трудится по сохранению и восстановлению исторической памяти боевых товарищей, героев Великой Отечественной войны, популяризации воинской славы в образовательных организациях Краснодара. Только за январь-февраль 2023 года им проведено более 18 встреч со школьниками.

9 декабря 2022 г. в МАОУ СОШ № 94 Анатолий Иванович провел «Урок мужества», где он поделился бесценным опытом мужества и героизма подростков во время Великой Отечественной войны как на фронте, так и в тылу. Около пятидесяти тысяч подростков сложили головы, защищая свое Отечество. Иван Аркадьевич перечислил около двух десятков имен детей, героически погибших в разных городах и станицах Краснодарского края. «Мы должны помнить какой ценой досталась нам эта трудная Победа!» – заключил ветеран. Он совершил экскурс от Отечественной войны 1812 г. через череду войн XX века до противостояния с НАТО на Украине в настоящее время. Ветеран высоко оценил героизм защитников рубежей Отечества и призвал всемерно поддержать воинов, равняться на них в своей беззаветной любви к Родине.

Из видеоинтервью с Анатолием Ивановичем Харахардиным, взятое у него дома в апреле 2023 г. Анжелой Варданян, Олесей Марусовой под руководством педагогов МАОУДО «Центр детского творчества «Прикубанский» Светланы Меншиковой и Антона Чернышева.

Анжела Варданян и Олеся Марусова принимают от ветерана снаряд от 77-мм артиллерийской пушки. Именно такие снаряды подносил сын полка Анатолий в годы войны.

- А что вам помогало идти вперед и как вы боролись со страхом?

- Мне много раз задавали этот вопрос. Ну, во-первых, страшно всем, в этом я уверен. Вопрос второй, показать страх, заплакать, спрятаться. Вот представьте себе, отец - заместитель командира полка по политической части и его сын испугался, я об этом даже подумать не мог. Не имел права.

- О чем чаще всего вы думали на войне?

- А некогда думать было. Когда идешь, день и ночь, то мысль одна, где бы прикорнуть хоть на 20-30 минут поспать, задача в голове - дойти до конца не подвести и победить.

- За что вы любите Краснодар?

- За что родители любят детей? За что бабушка с дедушкой любят внуков? За то, что они продолжение рода. Потому что они родные, потому то в них вложено время и большой труд.

За что сейчас отцы, братья, наши внуки воюют? За то, чтобы мы могли назвать свое государство родиной. За то, чтобы мы могли разговаривать на своем родном языке, сохранить культуру и историю. За то, чтобы мы маму и папу могли называть мамой и папой, а не по номерам.

- А в чём секрет вашего оптимизма бодрости и здоровья?

- Тяжело было, но я никогда не перекладывал ответственность на кого-то. С 8 лет я привык, все вопросы решать сам и когда в детстве были случаи, когда я по 2-3 дня голодал я ни к кому не обращался ни у кого не просил хотя я бы мог пойти в солдатскую столовую, но я не мог так поступить.

- Анатолий Иванович, какая для вас самая ценная награда?

- Самая ценная, наверное, первая, а первая награда у меня - медаль за боевые заслуги. Вторая медаль - за победу над Японией. А еще я горжусь, что мой правнук Матвейка, является миллионным жителем города Краснодара, город, который дал мне полноценную мирную жизнь, о которой я мечтал мальчишкой.

Костюм ветерана А.И. Харахардина, в котором он участвовал в Параде Победы в 2000 году в Москве.

Всего у Анатолия Ивановича Хархардина - 39 медалей, 2 ордена: Орден Почета и Орден Отечественной Войны второй степени. Звания - Почетный строитель Кубани, Почетный строитель Южного Федерального округа, Почетный строитель России, Заслуженный строитель России, Войсковой старшина Кубанского казачьего войска, Почетный житель города Краснодара.

А.И. Харахардин с участниками парада Победы в Москве в 2000 г.

К.А. Обойщиков, боевой друг и участник данного парада вместе с А.И. Харахдиным, посвятил ему стихотворение.

Сын полка

Принахмурилось небо на ночь,
Звезды скрыла ползучая мгла,
Как дела, Анатолий Иванович,
Как твои без конца дела?

Нынче как не трудись, а больно,
Видеть в бедности нашу страну,
И безвинный в душе невольно,
Ощущает свою вину.
У тебя еще друг, неплохо,
Еще дышит завод ЖБИ,
И покуда с напрягом, со вздохом,
Выполняются планы твои.
Еще тем ты известен в народе,
Что среди всей разрухи и бед,
На твоем краснодарском заводе,

Чтится память военных лет,
Создавал ты музей в наследство
Поколениям молодым,
И вставало в памяти детство –
Танки, пушки, огонь и дым,
На востоке, в году забытом,
Артполка малолетний сын,
Ты с отцом, полковым замполитом,
По Хингану прошел в Харбин.
Сквозь разрывы дорогой горной,
Ты дошел до разбитых стен.
И квантунский солдат покорно
Перед мальчиком сдался в плен.
И еще я храню одно фото,
Где посланцы кубанской земли,
Встали в строй Ленинградского фронта
И по площади Красной прошли,
Шли мы рядом с тобой Анатолий,
И держали по струнке ряд,
Победители шли в Историю,
В Бессмертном полку солдат.

В своем доме он создал музей воинской и трудовой славы. Здесь бережно собраны военные трофеи, оружие, флаги с советской символикой, военно-историческая литература. Свои личные документы он тоже выставил, в их числе красноармейская книжка, многочисленные грамоты, медали и благодарственные письма за боевые заслуги.

Гармонь Анатолия Ивановича из ГДР времен срочной службы (1956).

Мишучков А.А., Харахардин А.И. и Таранова Э. рядом с альбомом «Герои среди нас».

31 марта 2023 года в актовом зале Центра детского творчества «Прикубанский» состоялось награждение победителей и призёров городской патриотической акции «Герои среди нас». Участники акции составили альманах «Герои среди нас» с описанием наших современников - героев войн и труда.

Почетной грамотой победителя была удостоена Таранова Эвелина, обучающаяся творческого объединения «Академия юного исследователя» МАУДО «ЦДТ» «Прикубанский» (руководитель Мишучков Андрей Александрович), которая составила работу про Хархардина Анатолия Ивановича, ветерана ВОВ, почетного гражданина г. Краснодара.

Департамент образования администрации
муниципального образования город Краснодар

Почетная Грамота
награждается

Таранова Эвелина
МАОУДО „ЦДТ „Прикубанский",
(наименование образовательной организации)

за I место
в городской патриотической акции
«Герои среди нас»
номинация «Поколение подвига»
(формат: «Книга о герое»)
руководитель Мишучков А.А.

Исполняющий
обязанности директора
департамента
Н.М.Полякова

Приказ от 23 января 2023 года № 1-у
г. Краснодар

ПОКОЛЕНИЕ ПОДВИГА

ГЕРОЙ ВЕЛИКОЙ ОТЕЧЕСТВЕННОЙ ВОЙНЫ –
СЫН ПОЛКА ХАРХАРДИН АНАТОЛИЙ ИВАНОВИЧ

НАГРАЖДЁН ОРДЕНОМ ОТЕЧЕСТВЕННОЙ ВОЙНЫ II СТЕПЕНИ, МЕДАЛЯМИ «ЗА БОЕВЫЕ ЗАСЛУГИ», «ЗА ПОБЕДУ НАД ЯПОНИЕЙ», ПОЧЕТНЫЙ ГРАЖДАНИН КРАСНОДАРА.

Хархардин Анатолий Иванович (26.07.1934 г.р.) совместно с отцом Иваном Акимовичем Хархардиным, политруком полка, проживал в Приморье (с. Благодатное Хорольского района), он участвовал в боевых действиях в боях с Японией, был 16 сентября участником Парада Победы в г. Харбине. Он состоял в 579 артиллерийской бригаде 1471 истребительного противотанкового артиллерийский полка.

Как сын полка он был в штате артиллерийского орудия: подносил снаряды, выполнял другие задания у орудия во время стрельб. Из воспоминаний ветерана: «Наш полк выдвинулся в сторону Харбина, и мы достигли города Муданьцзян. Мы шли в обход укрепленных японских районов, дорог нормальных не было, кругом болота, ямы, рытвины, машина там бы в жизни не прошла. Японцы думали, нас это остановит. Но мы тащили все снаряды на себе, я, мальчишка, нес их наравне со всеми, солдаты катили тяжелые пушки. Муданьцзян обороняли японские смертники. В каждом окопе сидел солдат с миной, и когда подходил советский воин, самурай поднимался и бросал эту мину. - У нас была команда: незаметно подкрасться к каждому окопу и пустить в смертника автоматную очередь, чтобы он не успел взорваться. Помню какую-то суматоху: гремят взрывы, рвутся снаряды, свистят пули, стрекочут пулеметные очереди, а в голове у меня стучит: «Вперед, только

Анатолий Хархардин служил в армии до 1956 года. В столице Кубани пошел работать столяром на Краснодарский завод измерительных приборов. Довольно быстро молодой человек дорос до инженера, потом пришел работать главным инженером на завод железобетонных изделий (ЖБИ № 2), а спустя два года стал его директором.

Позже Хархардин работал управляющим треста «Агропромстройиндустрия», в который входило 16 предприятий. За пять лет активной работы, к 1985 году, он запустил в Краснодаре 73 объекта. За добросовестную работу и профессионализм Анатолия Хархардина удостоили званий «Почетный строитель» России.

Благодаря инициативе и трудам Анатолия Ивановича в Краснодаре появился в 2003 г. Выставочный зал Боевой Славы в парке им. 30-летия Победы, экспозиция боевой техники под открытым небом.

9 декабря 2022 г. в МАОУ СОШ № 94 Анатолий Иванович провел «Урок мужества», где он поделился бесценным опытом мужества и героизма подростков во время Великой Отечественной войны как на фронте, так и в тылу. Около пятидесяти тысяч подростков сложили головы, защищая свое Отечество. Иван Аркадьевич перечислил около двух десятков имен детей, героически погибших в разных городах и станицах Краснодарского края. «Мы должны помнить какой ценой досталась нам эта трудная Победа!» – заключил ветеран. Он совершил экскурс от Отечественной войны 1812 г. через череду войн XX века до противостояния с НАТО на Украине в настоящее время. Ветеран высоко оценил героизм защитников рубежей Отечества и призвал всемерно поддержать воинов, равняться на них в своей беззаветной любви к Родине.

Мы гордимся, что такой герой живет рядом с нами. В целом, дети, которые побывали на войне поначалу чувствовали страх, но со временем они вели себя как взрослые. Потому что прекрасно понимали, что нужно помогать взрослым. Чем больше людей, тем сильней команда. Так и сделал Анатолий Иванович, когда пошел на фронт вместе со своим отцом. Вот это и есть героический поступок!

Автор: Таранова Эвелина, учащаяся 6 О класса МАОУ СОШ №94, обучающаяся творческого объединения «Академия юного исследователя» МАУДО «ЦДТ» «Прикубанский»

Анатолий Иванович принял участие в акции, награждая детей в номинации акции «Поколение подвига» и в своем слове пожелал детям крепить нашу Родину своей учебой и трудом: «Я часто думаю: каково же было мальчишкам и девчонкам военного времени, столкнувшимся лицом к лицу с врагом! Все 1448 дней войны вместе со взрослыми сражались 70 тысяч сынов и дочерей полков, юных партизан, подпольщиков, из которых погибли 50 тысяч. Об этом нужно помнить вечно! Низкий поклон им всем, живым и мертвым, и вечная память всех благодарных потомков. Мое поколение воевало в годы Великой Отечественной войны за те же ценности, за которые воюют наши защитники в настоящее время. Мы ни на кого не нападаем, мы только защищаем свои исторические земли, свою страну от посягательства враждебных сил. Сейчас идет война за то, чтобы мы могли называть нашу страну – Родиной, за то, чтобы мы могли говорить на своем родном языке, сохранить свои исторические ценности. В нашем многонациональном государстве более 190 национальностей, у каждого свой язык, своя культура. Но у всех них одна

Родина - Россия! За эту Родину сражаются сегодня наши защитники. Пожелаю нашим ребятам, чтобы они вернулись в скором времени домой живыми. Победа будет за нами, так было, так есть и так будет всегда». В своем интервью ветеран раскрыл историческую роль победы в Великой Отечественной войне. «9 мая 1945 г. наш народ одержал Победу над варварством и насилием, над страхом и болью. Этот день по праву относится к самым ярким, величественным и торжественным страницам истории нашей страны. Наш народ сражался против рабства, сражался за право жить на своей земле, за право говорить на родном языке, иметь свою государственность, культуру и традиции. В истории Великой Отечественной войны вписаны героизм и мужество советских людей, солдат и офицеров, партизан и юных участников войны, тружеников тыла. Подвиг, который совершил наш народ, никогда не померкнет. В этот день мы склоняем голову и вспоминаем тех, кто не вернулся с фронтов и пал смертью храбрых на полях сражений, кто ковал Победу в тылу. Проходят годы и нынешнее поколение кубанцев в вечном долгу перед поколением, принесшим Победу миру, заплатившему за нее миллионами жизней.

Мы, оставшиеся в живых ветераны, завещаем молодым – главное завоевание поколения Победы – мир. Мы передаем вам продолжать традиции славной кубанской земли, приумножать ее богатства, не допускать повторения той страшной трагедии. Помните о своих дедах и всегда защищайте землю от насилия. Будьте достойны памяти героев Великой Отечественной войны!

И как никогда в нашем обществе нужна духовная Победа добра над злом, веры над безверием, мужества над трусостью. Всем желаю личной и всенародной Победы!»

Литература:

1. Казаков К. П. Огневой вал наступления. М.: Воениздат, 1986.. – 320 с.

2. Никулин Н. «Отец и сын» // Красноармейская газета «На защиту Родины» №245 от 16 октября 1945 г. Полевая почта 64706. - Л.1.
3. Парад Победы над Японией. Харбин, 16 сентября 1945 г. (Электронный ресурс): https://habarnew.livejournal.com/157946.html
4. Харбинско-Гиринская наступательная операция. (Электронный ресурс): https://pamyat-naroda.ru/ops/kharbinsko-girinskaya-nastupatelnaya-operatsiya/
5. Сын полка участвовал в боях, когда ему было всего 11 лет. (Электронный ресурс): https://ki-news.ru/article/syn-polka-uchastvoval-v-boyah-kogda-emu-bylo-vsego-11-let/
6. «СЫН ПОЛКА» // Видеоинтервью с ветераном Великой Отечественной войны Анатолием Ивановичем Хархардиным (Электронный ресурс): https://www.youtube.com/watch?v=uPlCiwLZZbo
7. Ветеран и почетный житель Краснодара Анатолий Хархардин рассказал о годах войны (Электронный ресурс): https://yugtimes.com/news/61320/
8. Будянский Н. Одинадцатилетний фронтовик// Вестник ветерана. Спецвыпуск «КИ» №402, 11.03.2021 г. Краснодар. - Л.14.

Оглавление

Поздравление ветерану……2
Глава 1. Военное детство и сын полка……3
Глава 2. Харбинско-Гиринская наступательная операция и парад Победы в Харбине……13
Глава 3. Трудовой путь Анатолия Хархардина……28

Глава 4. На страже боевых традиций и исторической памяти защитников Отчизны……..37
Литература……50